高校阿部野新聞

発行所
大阪市阿倍野区
阪南町中一丁目
大阪府立阿部野高等学校
新聞部
発行兼編集者
上田嘉雄

文房具商
清文堂
阿部高バレーコート西

新一年生三五〇名を迎う
歓迎会禁止に決る
微妙な各者の意見對立

毎年本校の恒例として行われている新入生勧誘のためのクラブ発表会は今年度も自治会では十八日(土)に予定していたのが、突然学校側より禁止された。これは去る四月十三日の昼食時に林教頭より丸山自治会副会長に熟行委の緊急集合を通達し校長室にて校長、教頭、熟行委の間で会談が行われ新入生クラブ勧誘会に関して「歓迎会の意義は認めるが、かかる集会の存在は現在の生徒の学習態度に悪影響を及ぼすため学業の成績を下げる結果になるので不適当である」と言外に教育的価値の無いことを伺わせた。歓迎会禁止が通達された。これに対し熟行委の間で協議の結果、同集会中止の代償として校長自ら各クラブの紹介を行う。

一定期間内に各クラブ一斉に新部員入部者の受付を行う。新入生は自主的にクラブ活動見学を行うと共に三店の妥協をもつてこの通達をうけ入れ、中止の態度を明らかにした。

註クラブ歓迎会とは
阿部野高校自治会々則では月一回ないし二回の生徒集会が行われるがその内の一つとして、毎春新入生を迎えて行われるものであつて、新一年生に各クラブの機能と内容と活動状況の貴重な発表機関とされているものである。この集会を禁止されることは各クラブにとつては非常な打撃であつて、新一年生のクラブ入部にも相当大きく響くので各クラブでは今度の学校側の処置を遺憾としている。

いまの純眞さを失うな

去る四月八日、本校は希望の春と共に新一年生三百五十名を迎えた。九年間の義務教育を経て来た諸君らが、高校生第一日目の純真無垢な心のままで三年間の高校生活を送れば理想の学園阿部野高校はかならずや諸君らの大きな期待にこたえるであろう

今から三年間、それもすぐに過ぎ去るだろう。人生の一転機となる高校生活を悔いなきものとするために奮斗されんことを望む。われらは諸君に大きな望みをかける願わくば諸君は実力でそれに答えてくれ給え。われらは祈る幸多からんことを。そしてここに一篇の詩を捧げよう。

清い朝だ
緑の朝焼けが地上を流れている
澄み切つている
地上のものはみな登つてゆく
天に向つて
熱情に燃えている
子供らの行列をはじめ
車馬物売らも勇ましく行く

宝生犀星

論説
新入生諸君に

目に目に暖かさが増し、春も本格的になつて来た。校庭にも桜が花を咲かせ、野山には若々しい緑が萌える頃、遥か異郷の朝鮮戦線にも、休戦会談が再開されつゝあり、地球上に、平和な春がどうやら、訪れたようである。そしてその平和な春の暖い日差が、降り注ぐ去る四月八日、卒業生を送り出し、淋しい校舎に、夢多き新入生を迎えたことは、喜んでも余りあるものがあろう。新入生諸君は、周囲の人々から入学御目出度うと幾度びか言われたことだろう。勿論、受験勉強の成果が上つたのだから目出度い事には相違ないしかし、その目出度さが如何に効力を発し、入学という事実を価値づけるかは、新入生諸君、君達自身の努力次第にある。

高校生活が如何に人生の一時機として重要であるか重要でないかは、その人自身の問題ではあるが、一般的には、高校生活中に、経験或いは認識した事柄がその人の人生に大きな影響を及ぼすことは疑いもないことである。何故ならば、環境、個性等の関係より人により異るけれどこの高校生活中三年間に大概の人は、自己を認識するのである自分という人間を掘り下げ、分析し、日常的な自己の姿より脱し、自己の本来の、真実の姿を認識するのである。即ち自覚する時機には最適な三年間の生活である〝汝自身を知れ〟すべての者の核心に透徹することの出来る目を養えるのもこの三年間なのである。新入生諸君の心構えが何処にあるのかは未知数であるが、阿部高より巣立たれた先輩、在校中の上級生が諸君達に希望しているのは、机上の空論に近い学問ばかり学ばずに、自覚し、自己の人間完成へ邁進して欲しいということである。だが高校の教課程が机上の空論というのではない。その課程が机上の空論になるか、自分の真の教養となるかは、努力次第である。教科書に書いてある活字を暗記し理解するだけならば、独学をやればよい。学校などは要らない筈ではないだろうか。しかし、学校は暗記するところではない。人生をより深く理解した先生方の人格に触れ、その人格を媒介として、学問の道の果（存在しないかも知れない）真理を追求するようになつて欲しい。そうすることにより諸君達の人間完成への道が開示されることと思う。それから今一つ諸君達に考えて貰いたいことは「阿部高生の名に恥ぢぬように」という言葉である。諸君達は今迄に幾度かこの言葉を聞かされたであろうし、向う三年間度々耳にする言葉だと思う。この言葉は一応なづける。

阿部高に席を置く限り、阿部高の名を恥しめる如き行為はしないのが当り前である。しかし本校においては、それが少しばかり行き過ぎているように思う。それは母校を良くしたいと願う心の現れであろうが、しかし、実質もないのにある如く見せかけるようなことは、良くしたいのではなく、良く見せようとする偽善の心情に過ぎない。新入生諸君は決して偽善者になつて欲しくはないのである。外聞を恐れ、悪を善に見せようとする偽善、外聞の為に自己の、或いは他人の真実を踏み躙る。何故根本より改革しないのであろうか。内面的な矛盾を外面を覆うことによりその矛盾を矛盾でないように見せる偽善者が本校には多いのである。悪を克服する程勇気をもたないならば、悪を悪として肯定すればいゝではないか。そうすることにより発展がある事に違いない。

新入生諸君よ！君たちは、阿部高を知るにつれて、如何に多くの矛盾が存在することに、驚かれるであろう。だが、その矛盾は君たちにとつて決して絶対の矛盾ではない。われわれには若さがある、情熱の血がたぎつているではないか。矛盾より生ずる如何なる難関であろうと、知性では解決出来ぬ問題も、その若さと、若さから来る情熱とが克服して呉れることを信じるが良い。幾多の傷害にぶつゝかりそれによつて人間が一段々々完成されていくのである。

高校生活は種々の点よりいつて青春の、或いは人生の重要なる一時機であることを忘れてはならない。その高校生活を最も意義あらしめるように努力されんことを我々は、願つているのである。

★　★　★

校務分掌きまる
校内機構變更さる

今年から校内分掌の定め方が変更され他の新しい方法で定められることになつた。例えば自治会顧問などは年別に男女一人づつの顧問を定め、一年は一年で議会を開き二年は二年で三年は三年で議会を開くことなどの案も出されたが否決され未だ自治会の顧問についてははつきり決まつていない。決り次第教務の方から発表されることであろう。

校長　赤間一夫
教頭　林　西村
事務長　山上
総務　
教務係　白川　行徳　佐々木
放送　石川　金沢
教養係　攻本　多久和
庶務〃　佐野　竹内　真鍋
新聞〃　高田　荒井
図書〃　野田　川浦　沢田　福井
厚生係　高田　石川
営繕〃　卜蔵
保健衛生〃　沢田
〃　安永　福井　吉田（二年生）
清掃　主任鴨山　渡辺　穂谷　竹内

生徒風紀〃　今井　安永　弥園
職業指導〃　松崎　渡辺　卜蔵
〃　津田
家庭クラブ　小林　佐々木　卜蔵
個人指導〃　和食　松田
PTA係　佐野　太田
同窓会〃　和食　卜蔵　山上

クラス編成

三年生
主任北野　赤間　松隈　森田
安永　行徳　金沢

一年生
主任伊予本　松崎　中原　津田
荒木　野田　荒井

学年係
一年　佐野　小林　石川　高田
二年　向井　松田
攻本　佐々木　川浦　弥園
三年　今井　和食
沢田　多久和（敬称略）

修学旅行　九州方面へ
五月四日出発

三年生にとつて一きは関心の的であつた修学旅行は前学期未行われた希望調査の結果ことしは九州方面（別府、熊本、阿蘇。博多コース）へ来る五月四日より九日まで六日間にわたつて行われる事になつた。詳細は近く発表される。

昭和二八年度大学合格者
阪大九名・市大十一名
本校の戦績振わず

昭和二八年度新制大学官公立第一期入試は去月三、四、五日全国一斉に行なわれた。

大阪市大法科の十三・六倍を初め大阪大学法経部の十二・五、神大法科の八倍、京大も各科共十倍近くの激戦となり神戸商大も十三・五倍、再に国立第二期校も外大英語科の二五倍、仏語の十五倍、中国語の十倍、和歌山大の九倍、滋賀大十倍となつていたが本校の卒業成績はどうであろうか——。

すでに新聞等で報道されているが本校の戦績はあまり香ばしくはないが、それでも市大へは十一名阪大九名の晴れの合格者が出た。其の他国立の第二期は四月四日現在不明であるが、私学への進出は目ざましいものがある。尚追々合格者は増加の見込みであるが、今年より来年、来年より再来年と象牙の塔への道はますます困難さを増す。

校内誌評

編集技術にやゝ難
〝聖火〟

待望の自治会文化誌〝聖火〟第四号が発行された。約千五百名の人々が手にした、本校文化の結晶というべきものだ。

作品の寄稿者大別すると、先生二点二年生七点、二年生六点、一年生二点、其の他四点となつているが今号は編集後記にあるように予算等の関係か内容にやや淋しさを感じる。大半が文芸脱線の感。自治会機関紙である以上自治会活動の現況や各クラブの研究作品も欲しかつた。

編集に親しみはあるが、さし絵や題字を飾るためのカットは余り考慮されていないようだ。特に詩歌の配置装飾は少々まずい。

其他表紙裏に「金訓抄」が入つたのは異然の事だが良い。金のかゝるグラビア版を四頁使用している位の御尽力に感謝する。（S）

校正ミスは不愉快だが、特殊なものを除き現代仮名遣いに留意されるべきで編集室へ一考を促したい一般的に云つて読まれる雑誌ならばアンケートは冗談か真面目か判然としないが創刊号にあつた「アベノ雅儀阪」の方が「哀悼の辞」と共に面白かつた。先に云つたように一年生の作品が少ない事は遺憾だ個々の作品は立派なものだからもうひし編集期間を長くする事は必要だ。

四年前の創始者の希望していた伝統を保持し阿部高の〝聖火〟の炎々と燃えさかるを祈り、編集者各位の御尽力に感謝する。（S）

案外讀まれた〝聖火〟

つた事は喜ばしい事だ。

がかわり栄えせぬのは一考を要す

皇太子殿下に祝電
新聞部より

新百本の若きプリンスとして御渡英された皇太子殿下に対して本校新聞部より〝晴れの御出発を祝し日本の前途に栄光あれとお祈り申上げます〟と云う祝電を送り、殿下の御航路に幸あれと祈つた。

二回、十週間で早期始業前に行われる。受講対象は一課目につき、二百日である。希望者は直接攻本先生のもとまで申込まれたい。

新任教官紹介
広瀬正雄先生

関学・関大を経て生野工業高等学校で教鞭をとられていたが本年度から本校に就任され、英語科を担当されることになつた。

今井一枝先生

今井先生は本校の前身である阿部野高女を御卒業になり大阪女子大を経て本校に来られこれから教鞭をとられることになつた。なお前に教生として本校に来られたことがある。

荒井正先生御轉任

本校英語科を担当されていた荒井正先生は今度京都大学大学院で英文学を研究されつつ、市岡高校定時制の教鞭をとられることになつた。

課外語学講座近く開講

例年の如く早期課外語学講座が近く開講されることに決定した。課目は仏語、エスペラント語、中国語の三課目で独語は本年は行われない。仏語を白川先生、エスペラント語を伊今本先生、中国語を竹内先生が担当される。講義は過した。

阿部高クラブ展望 (1)

創立以来三〇周年、本校もいよいよ発展の途上にあるが今年も三百五十名の新入生を迎え、精気溌剌さを憶える。彼等を迎え、さらに在校生の奮起をうながすため、当部ではここに阿部野高校自治会各クラブ本年の活動展望をこゝに特集した。

ESS
英語辯論大会も

クラブは阿部高になつてから生徒に大変愛好され、良きクラブとして現在約二十二人の会員をもち楽しく活動している。主として英語会話、英文学の他自分のしてみたい事をして来た。十月には英語弁論大会を開き賞品を与える一昨年の文化祭には英語劇「ベニスの商人」昨年は「コゼツト」を演り好評を博した。

ハーモニカ
西日本第五位の誇り

軽音楽部のない本校にとつて只一つの誇を与えるハーモニカ部が出来てから二年、去年の三月に行われたコンクールにおいて第五位又独奏の部に於ては楠先輩が日本一の栄冠を獲得し校内にあつても集会、文化祭その他の多くの場数をふんでおり荒木先生を顧問に日々の精進を続けており多くのハーモニカによつて奏せられるあの美しい音色は諸君を魅了するだろう。

能樂
特異な存在

簡素部社なったいの中に何物かを収得しようと地味な活動を続けている能楽部は、昨年の文化祭には放課後顧問の小川先生と共に練習にはげんで「土蜘蛛」を堂々とやつてのけた。

現部員はわずかに十余名だが唯熙々とはげんだ成果は今年に現れるであろう。親しみにくいクラブと云われているが本当は面白いクラブであると新入生の入部を希望している。

圖書
大いに活用を

新館成つて大阪一の蔵書と図書館を誇る図書部は今後内容の充実を目的としてあの「新刊は一年たたねば読めぬ」と云う噂を失す無くさなければならない。

学生生活に欠くべからざる本をかくも多く有し、しかも清潔な部屋で読める事は阿部高生の大きな利益であるこの図書館を持つ図書部の前途は明るい。

卓球
大阪一〻日本一！

卓球部のほこりは何と云つても鹿間嬢の国体出場である。

昨年本校に入学し新一年生の鹿間さんが府下の強敵をなぎ倒して晴れの国体へ出場した。

これからも新一年生の入達や二、三年の入達の中から鹿間さんに続いてどんな選手が生れることを期待している。

籠球
練習〻練習〻練習！

バスケットと云う運動は、手、足腰を自由自在に使い、二、三米上のアミの中へボールを入れるのだが一口に云うと簡単だが、やつてみるとなかなか出来るものではない。しかし、一、二年もしつかり練習すれば十分うまくなれるようである。体育の時間にバスケットも習うのでこれをやつておくと非常に有利だろう。

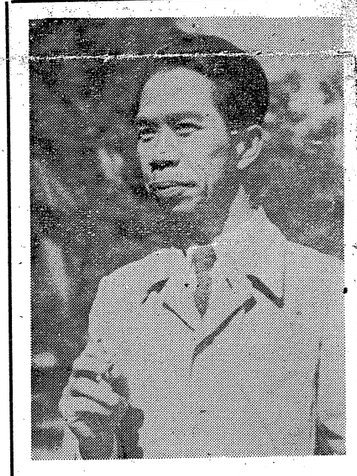

元本校教官
詩人伊東靜雄先生逝く

現代日本詩壇に存し、誇るべき詩人であつた、本校元国語科教官伊東先生が去月十三日逝去されました。当部ではここに先生の御絶筆を掲げ、悲しみを分ち、先生の御冥福を心から祈るものである。

倦んだ病人

（はは。どうやら、おれは死んでるらしいつのまにかうまくいつてたんだな。
占めた。ただもやみに暗いだけで何ということもないようだ）
しかしすぐ覚醒がはつきりやつて来る。
押しつぶされたひとり笑い。
次に咳き。
（はは。どうやら、おれは死んでるらしいつのまにかうまくいつてたんだな。
占めた。ただもやみに暗いだけで何ということもないようだ）
しかしすぐ覚醒がはつきりやつて来る。
押しつぶされたひとり笑い。
次に咳き。

野球
早くも合宿練習

昨年度の本校の野球部はもう少しで晴れの甲子園へ出場できたのであるが惜しくもその機会を逸した。しかし今年は部員全員が一致団結して是が非でも大阪代表として甲子園へ出場できるよう春休みから合宿練習をしている。

それにしても主戦投手の山川選手が卒業したのは非常な痛手ではあるが後に残つた新一、三年が皆んな前途有望な選手ばかりなので今年の野球部は大いに期待されてよい。又練習場も鑑影女学院の跡が運動場となるので練習も広々と出来るようになる。

排球
期待の出来るクラブ

六人の卒業生を送つたバレー部は三年一名二年八名と、阪南中学から三名昭和から二名と一応陣容はととのつているが、昨年は前衛を全部二年で固めていたので今年は早速新人を使わねばならず、この点でややし色があるがやはり大阪一の貫録は持つており八尾、天王寺、淀の強敵とも堂々と闘うであろう。

今後も確実な技が体力とインサイドワークの不足と云う欠点をカヴアーして全日本選手権、連続国体出場と期待されているが、今年の優勝も新人の活躍の如何にかけられており期待の出来るクラブである。

柔道
日夜猛練習中

天下の阿部高たらしめるものに我柔道部あり。その名声府下はおろか日本全土に鳴り響き云々と自負する柔道部。今春の府大会には六十四校中第七位を占めている。

現在三十余名の部員を有し、毎日の練習には顧問兼コーチの弥園先生以下部員共に鬼神の舞を思わせる猛練習が続いているとか、ちなみに同部のモツトーを紹介すると「試合に泣くより練習に泣け！」とある。

祝御入学
谷野商店
萬年筆
御小売
毎週日曜日火金参

祝御入学

制服の御誂えは
安心して買える
本校指定
シヤモト
北村被服株式會社
男女制服専門店
市電上本町九丁目下車東へすぐ
電話天王寺㊼2360番

スポーツ用品全般
修理（グローブ・革ボール・テニスラケット）
其他
アベノ筋
タカギ
阿部野筋二丁目三五番地
TEL天王寺㊼3863

阿部野高校専屬
大野寫眞館
阿倍野区王子町2ノ10
但阿倍野王子神社北の辻
東入る二軒目
電話天下茶屋㊻3468

久保書店
新刊
書籍・雑誌
参考書
文の里電停前

部告

新入生を迎える言葉を赤間校長先生よりいただく予定のところ、先生御旅行のため原稿がいただけず掲載出来なかつた事をおわびします。

水泳
目指すはメルボルン

〝めざすはヘルシンキ〟から今度は〝めざすはメルボルン〟に変えて今懸命に練習している全国の水泳選手の中に、本校水泳部の人達がまじつているのである。

しかし残念には本校にはプールがない。今計画しているそうだ。それに冬の間は水に入れないので体の養成に費し水に入れる季節を待ちこがれている。

生徒諸君の中から未来の古橋・橋爪が生れることを期待している。

サッカー部
どしどし試合を

この競技はただボールを蹴つておればよいのであるがそうは問屋がおろさない。

しろうとが蹴るとなかなかうまく蹴られるものではない。

これをうまく蹴られるように練習するのがこのサッカー部である。

昨年はあまり他校試合もやらなかつたが今年からどんどん試合を行つて実力を試めすと共に試合をきき行かようを養つてゆきたい。

針来

▼新入学生諸君〝御入学お目出度〟とまずお祝いの言葉を申し上げます▼いよいよ今日を第一歩として嬉しいもの悲しいような三年間の闘争が開始されたワケ▼辛い事もあるのデス▼何事につけてもこれから仲よく暮してゆきましようネ▼今年の本校志願者はとても多かつたデス▼誰でも僕の受験の時でなくてよかつたといつて人は▼だが志願者の多い事は在校生には嬉しい事でスネ▼それだけ本校が立派なのですから▼その学校に在学する我々は、それ以上に立派で貰い？▼ということになりますからネ▼いけません、いけません。そんな所で嬉しそうに目を細めて喜んでいては▼新入生がいつているのです▼阿部高は案外レベルが低いネ▼とこんな事を聞いたからにはだまつてはいられませんゾ▼怒れ阿部高生！▼しかし今迄の受験生は▼レベルが低いなどと、どこからいつたのかを▼そうよい例がありますヨ▼ホラ知つている人もおられるでしよう▼ソウ今年の大学合格者が少ないこと▼モチロン受験生はベストをつくされた事でしよう？▼しかし例年にくらべて何と淋しいこと涙がチヨチヨきれませぬか？▼しかし今更苦言を申しのべても致し方ありませぬ▼失敗は成功の因と云う格言がありましたネ▼そうです。我々在校生は卒業生にお礼を申さなければなりませんネ▼犠牲的精神を発揮して在校生に良い教訓を残して下さつたのですからネ▼生徒必携よりはるかにたき置土産でしたヨ▼今後このような失敗はせぬように致しましようネ▼幸い新三年生は賞も味もよいとか？▼まるで食糧品店のようですが笑い事ではできないませぬ▼なにはともあれ今後一年、各人奮励努力しましよう。

学芸

～阿部輝一畫～

伊東先生を悼む

竹内徹

三月十三日、遂に伊東先生がなくなられた電話が、あつけなく報らされた。おりから登校していた渡辺先生と私が、とるものとりあえずあなたへとして、南河内の黒山村のお宅へ急行した。まだなきがらは帰っていず、門は堅く閉ざされている。戸のすき間には力なく「伊東静雄様」と書かれた、帯封の葉書が、ひっかかっている。その字が目に泌み入るように映じるのである。

病院へ急ぐ。三年七ケ月の永い病とたたかわれた二間と三間のませばなる病室は、昔のままとりのこされている。その中央に生けるがように永い永い眠についておられる。なきがらをとりかこんで、心身ともに疲れはて、青白い顔をした奥さま、泣きはらした赤い瞳に涙をいっぱいためているお嬢さま、先生の気象と風貌そのまゝの坊ちゃん、長崎よりかけつけられたお姉さま、お奥さまの姉さま、これらの人たちのしんみりしたけはいをやぶって、私たち二人は黙して枕もとに線香をたむけた。枕べには昨夕、ことされたという一すじのうどんが小さなお手塩皿にのこったまゝになっているのをみて、いまゝでせきとらえていた涙があふれ出たのである。

谷底のような沈黙のときがいたずらに過ぎる。納棺するためいよいよ三年七ケ月のすみかを去られる付添の看護婦さんが先頭にたち、私と渡辺先生とが後を押して、長い病院の廊下を、かすかなひびきを鳴りとよもしつゝ去る。先月の「長い療養生活せんにひどく容態の悪かったころ。

深夜にふと目がさめた。私はカーテンの左のはづれから白く輝く月につよく見つめられていたのだった。

まためざめる。矢張りだった。今度

伊東静雄先生をしのぶ

忠津玉枝

伊東先生の御病気が伝えられたのは私達がまだ二年生の時初夏の頃でありました。

しかし友達の雉本淳子さんと二人で入院中の先生をはじめて御見舞しましたのは、コスモスの束を二人で一生懸命そとなわない様にと抱え合って行ったのを憶えています。その時先生は授業中の先生の御様子から何かしら先生は厳しい、少々気むづかしい方の様に思われて寡然と近寄り難い感じが致しておりましたので生半可な儀礼上の形式的な訪問に終ったならば、かえって病気の先生に不快な気持を残しはせぬかと非常にためらってお目にかかりました。

背高いコスモスの花がヒヨロヒヨロと花の面をかえしながら揺れる前十時府下一斉に行なわれ本校では例年の如く自治会掲示板に貼付したが、待ち切れなくて一時間前に来たもの、道々手を合わせて来るものなど多種多様の風景をかも一歩を印したのだ。（写真⑥）

「るものの不安の気持で歩きました。

その時の私は病床の先生の横顔をみつめながら固くなって物云いたげに興奮した雉本さんの表情を読みとりつつもおしだまったまま結局最後には型通りの言葉を述べ別れを告げました。其後休暇になると思い出した様に急に先生の事が気がかりでなつかしくなって先生の御容態に対する不安と期待を錯綜させつつ心待ちにしていた約束を果す様な気持でお訪ねしてきました。

しだし、この日ばかりは私の番号様々テーだった。かくて入試を突破した二五〇名は四月八日阿部野ケ原の住人となり今後三年間の第一歩を印したのだ。（写真⑥）

グーント増えた志望者

願書提出から發表まで

静寂な願書受付

昭和廿八年度の高校願書受付は去る三月三日～八日まで一週間に亘って行なわれたが学校が総まとめに郵送されるのと、ぎりぎりまで様子をみた日和見が意外に多く最初の第一日はわずか数通だったしかし締切日になってどっと流れ込み係員を駆手古舞させた。また受付二週間前に願書を持って訪れ受付嬢を困惑させるという女学生もいた。（写真①）

中学課程の総決算

さて高校入試は去る三月十八日府下一斉同一問題によって実施された。本校では受験生四七〇名、男女別に九室に分れ三名の試験官に見守られながら中学課程の総決算を行なった。（写真②）

不安そうな父兄たち

一方我が子、教え子が顔をほてら一心不乱に筆をとっているのにひきかえ、附添の父兄、中学校教官達は春とはいえまだ薄寒い校庭でふるえながら我が子の成績は如何と校舎を見上げながら不安そうであった。（写真③）

三階より合図する受験生

入試第一時間終了のベルと同時に全受験生は廊下に追い出し。「あの位は出来たろ」「アンタも出来たの」と自信満々と語り合っているものやはり一抹の不安は心を去らないらしく心配そうな顔校庭に出る事相成らぬというお達しの為三階より父兄にウインクしている受験生もいた。（写真④）

私の番号様々

合格者発表は去る三月廿二日午

CAMERANEWS

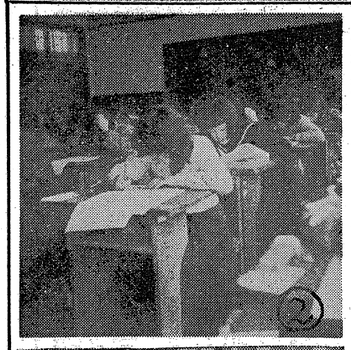

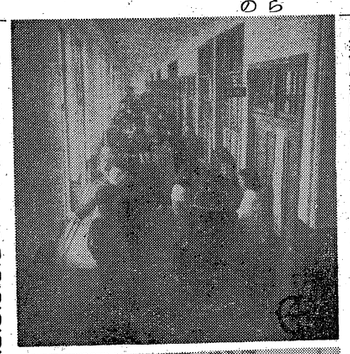

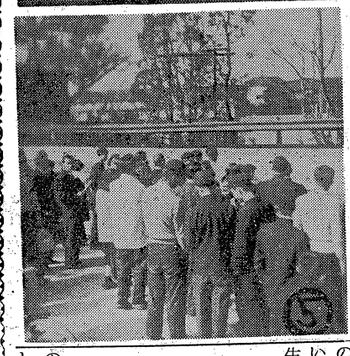

讀書は学業完成の源

雪山子

春になるとにわかに空の色も明るく気持も浮々して来る。しかし学生にとってはまた憂鬱でもある。世の中に試験というものが無かったら本当に春の景色は長閉げからもしと先生も生徒もそう思う、かくいう私も学生時代は申すに及ばず卒業試験に責められた経験があるから考査の時期が来ると人一倍同情を催おすのである。何の因果でこんなつらい試験を受けなければならないのだろうと思った事が幾度あったろうか、新学年早々考査の話でもあるまいと思うけれどもこの頃の学生は少し要領を知らないのではないかとも思われる節もあるので一応私の意見を聞いてもらう事もあながち無益の業ではなかろう先ず第一に中学生や高校生の日常の勉学ぶりを見ていると、非常に無精で安易な道をえらんでいる、それが試験にたえて来る、昔私の中学生の頃でも例のトラの巻を教科書の横にかくしもって漢文を読んでいた先徒が大目玉を頂戴した事を覚えている、ちみちに辞書の頁のあちこちをひいて自分で考えて書物を読んだ事の方がはるかに何も格別な近道があるのだからそれ位は出来たろうと思っている。

解決しておかねばならないので見逃しが多い『考査の前に勉強するから今はよい。』という具合に案実のよせあつめではなくて、前後左右に関連しているのであるから一応の理解はしておかねばならない。

問題の若狭井は二月堂の下の小さな家の中にあり普通の日には絶対に開けないようになっている。一年間に一回それも十二日深夜の一時間ほどの間である。この井戸については昔から一つの伝説がある。

それは、昔この二月堂にがいて八百万の神の会合があった時一八人の神たちが遅れてやって来た。そこで彼はその申訳に水の無かったこの二月堂の下に井戸を造ろうと云つた。するとその場所の地中から黒と白との二匹の鵜が飛立ち、近くの大木のそばへ止まった。すると飛び立った跡から、今まで水が湧き出していた。それが現在

傳統誇る千二百年の古儀

本紙記者二名奈良で徹夜

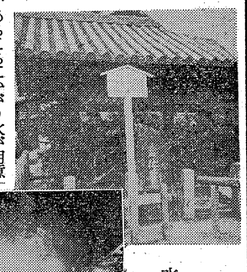

（写真上若狭井下お水取りの儀式）

ようにと心に念じながら、まだ夜の明けぬ山道を下りた。

校外ニュース

◇返り打ち

広津高校の三年生の重苦しい試験の最中に突然監督の教師に電話がかかって来た。"お子様がバスにはねられて御危篤ですから至急お帰り下さい"おかげで生徒は大喜び。ところがこの電話、悪質な試験妨害と判明しカンカンに怒った

阿部野ケ原の春

本校の櫻満開

諸君も御存知のように、本校名物になっている中庭のさくらが、つぼみと共に開花し、新一年生を迎えた阿部野ケ原を祝福している。もうアベノにも明るい春はやって来たのだ。

◇　◇

（暗）我々永年来の夢であった大運動場計画も着々と進められている。この写真は大運動場の為には取りとりされていく家屋の姿を捕えたもの、我々が喜々として大運動場で戯むれる陰にはこの人達の愛着の家をはなす暗い悲しい心がある事を忘れてはならない。

新一年生をむかえて

（投稿歓迎・学年組氏名明記のこと　匿名も可）

約一、五倍の競争率を見事突破して本校に入ってこられた、三百五十人の一年生のみなさんにますます目出度う云いたい。

僕は思うのだが一年生の時はまだ中学生気分のまったく抜け切らない無邪気で純真な心を持っている人間の身体そのもの結晶だとかいう為には教室の授業が完全に分かつて帰える、その為には質問する事は知ってその為に低下しているのではないかと思わせる位である、この頃の生徒は殆ど質問をしない事のあるのは当然であるから遠慮せずに行かんと阿部高健児！

年になると、そろそろ上級生の真似をしだす。よい真似なら大いにやってほしいのだが、残念ながらわれわれ上級生のすることが全て正しいと決まっていないのである。よい所を選び出して、それを真似てくれるのは嬉しいが、悪い意味でのイミテーションは困る。特に日本人は模倣のうまい国民だと云われる。うまくもないのに無理をして煙草を吸ってみたり、心にもない強がりを言ってみたり、自分の虚栄心を満足するために、大切な友人をあざむいたりすることは、れと祈ります。（三年U生）

題暗明二

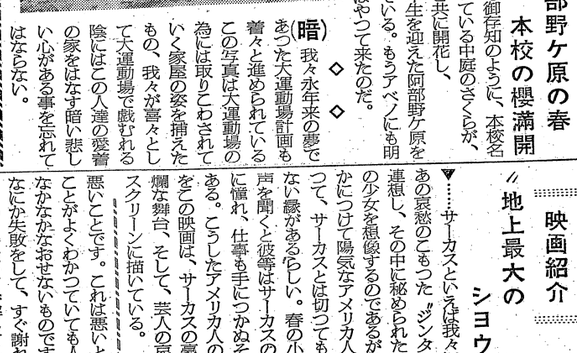

驚異的な発展

立体映画とはこんなもの

three Dimension Filmで（略称で）あり本名即ち三次元映画T

この種に属するシネマスコープはあるがその種類が代表的なものだけでも十数種あると聞けば驚く人も多いだろう。

偏光眼鏡の必要

ナチュラルヴィジョン前の二者が合かかと云う点で次の二者に分け

二台の映写機で映写する時に光波の振動方向を一定方向に個定するフィルター（ポライザーとも吸ふ

映写機は一台で特殊レンズで左右を拡大して写すが眼鏡は不要。

シネラマ

光学的錯覚を利用するので偏光眼鏡は不要で横五十一呎高さ二十五呎の巨大な半円形のスクリーンに映写機を三台使って映写されるが一秒間のコマ数は普通の映画（二十四）よりも二コマ多い。映写幕の両端が被線の外にあるのがこの特徴。

ナチュラルヴィジョン

錯覚を利用したのに対してこれはまた半円形をなしているのがこのシネラマの立体感のタネである。

同じフイルターの眼鏡をかけると左右の眼には各々左右の映写機の像だけが見え立体感が生じる。トリオプチコン（英国）やパラビジョン（東宝）なぜはこれと同じ種類のものでレンズを人間の眼と同じ間隔（二吋四分の一）にしてあるこれら他にステレオシネ（英）やブレンドベイカの発明した三つの鏡を利用するベイカーカメラなどがあるが、最近日本で公開されているメトロスコピックスは二十年程前の「飛び出す映画」オーディオスコピックスと云う旧作であると云われているがその発明者メーリングの新考案ノーリングカメラは二つのレンズを持ったカメラで撮影する。

立体映画

文化訪問

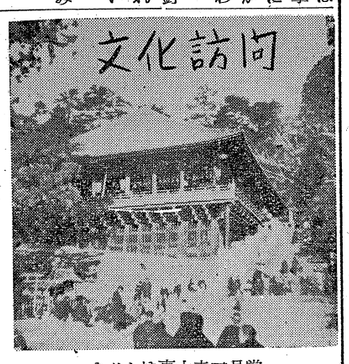

カットは東大寺二月堂
三月十二日に中心にこの堂で盛大な"お水取り"の祭典がくり広げられる。

映画紹介

"地上最大のショウ"

▼……サーカスといえば我々にはあの哀愁のこもった"ジンタ"を連想し、その中に秘められた悲劇の少女を想像するのであるが、何かにつけて陽気なアメリカ人にとって、サーカスとは切っても切れない縁があるらしい。春の小鳥の声を聞くと彼等はサーカスの楽隊に憧れ、仕事も手につかなそうである。こうしたアメリカ人の気持をこの映画は、サーカスの豪壮絢爛な舞台、そして、芸人の哀愁をスクリーンに描いている。

悪いことです。これは悪いと云うことがよくわかっていても人間はなかなかなおせないものです。なにか失敗をして、すぐ謝ればいいものを、強いて弁解してみたりする。これ等は人間にとって非常に悲しいことです。人をうまくだましたからと云って、決して自分は快よいものではありません。そう云うことをよく考えてこの三年間一生懸命勉学にはげんで立派な人になって下さい。もっとも人間は神ではありません。だから必ずしも実行できるものではないでしょう。しかしそう云う事を心がけることこそ大切なことだと思います。新入生のみなさんに幸多かれと祈ります。（三年U生）

送球部員募集

男性スポーツの華！

申込は三ノ四三浦二年江坂下貞まで

科学部員募集

第二の湯川博士よ来れ！

申込は二階物理準備室まで

先生、再試験には手のつけようのない難問ばかりとは。

◇行方不明の掃除金

神奈川県K高校では学校側が掃除用具を購入するという名目で掃除用金千円也を徴収したが、一ケ月にもなるのに新しい掃除用具なるものが出現せず女掃除人夫を雇つた様子もなくその金は全く行方不明になった。それで生徒間では掃除用金旋風を巻き起している。さて本校ではそんなことはありませんか？

◇生徒会がパチンコ屋？

青森県H高校も御多聞にもれず財政は赤字で四苦八苦。そこで学校のための為を思ってか生徒会である議員が「生徒会直営パチンコ設置案」という診議案を提出した。この学校熱い？の議員君三日で元金が戻ると大いに運動したが、そのかいなく結局否決されてしまった。本校でも実行したら如何。

◇どっちが悪い

都立某高の自習時間に生徒が雑談して云うに「学校も先生がいないなんだか理屈に合ったようで理屈に合わない話

運動部

ソフト　部員大募集中！今年度も国体出場?!希望者は来れ！

体操　大阪の花形本校の体操入部希望者は最寄部員の許まで。どうぞ！

卓球　室内スポーツの華卓球！皇太子様のお好きなピンポン！

球野　部員募集　第二のペープルースたらんこと者は来れ！

サッカー　部員大募集中！男性スポーツの花形サッカー部に来れ！

送球　学業と送球は両立する！全てを備えたスポーツ！それは送球だ来れ送球部へ！来れ阿部高健児！

柔道　男性スポーツの花形　柔道部へ

陸上　未来のオリンピック出場を目指すスポーツマン求む！

籠球　伝統誇る排球部へアベ高バスケット、スポーツの華。

庭球　部員大募集　若の情熱をかたむけていざ行かん阿部高健児！

硬庭　若き青春を謳歌する男女不問　来れ軟庭へ！

軟庭　水の国、日本。未来のトビウオ、新入生大歓迎。

水泳　伝統誇る排球部へ

バレー部　不動大阪ナンバーワン国体出場！　来レ！本校スポーツ界の王者へ

阿部高案内

三行広告　阿部高案内の申込みは部員または直接部室まで……。

文化部

來レ！音楽愛好家　ハーモニカ部　日本純粋文学を理解した若者来れ！精神修養と我国独特の味を知り得る能楽部へ

科学　科学の世界は刻々進歩する明日では遅すぎる！最も近代的な科学部へ来れ！

研究　骨のある阿部高生！それは研究部員となる資格を持つ者だ。来れ！

社物　フアーブルは云った。"阿部高生は者生物部へ入れ！予定数終了近し一刻も早く

生　部員募集中！

新聞　真理ヲ愛スル者ヨ来レ！

ESS　Welcome English Favourite Freshman！

寫眞　部員募集中！野に山に真の近代的写真芸術を我々と共に研究しよう！

映画　を愛好する者よ来れ！真の映画芸術を学ぼう。申し込みは最寄りの部員まで。

歴史　研究部員大募集！過去を知って未来を研究する為にも。申し込みは部員迄

文芸　文学少年、少女よ来れ！

書道　クラブ員大募集！入部希望者は部員まで。

華道　クラブ入部希望者は来れ！真の人生は部員まで。

茶道　激しい生活の中に少しの憩を求める人を待ってます。希望者は部室まで来れ！申し込みは部員に。

音楽　趣味の音楽、教養を高める音楽、人生の慰安とオアシス

絵画　美術鑑賞、写生旅行等をやる予定。入部希望者は部員まで。

演劇　クラブ員大募集！演劇鑑賞、批評会を開催申し込みは男女を問わず部員まで知識の宝庫、図書部へ来れ、特に女子歓迎。

圖書　部員募集　第二部費不用！

洋舞　部員大募集！ボンニア、アロワ嬢とスタイルの良くなりたい人は来れ！

古本売買

天牛書店

千日前電停前

硬式庭球部員募集

入部希望者、詳細知りたき者来る木曜（十六日）放課後運動場朝礼台前に集合されたし。

新會員募集

正しい新聞の読み方、それは正しい世相の見方だ。阿部野新聞研究会はあなたを待っている。

◇入会一〇〇円、会費月額一〇円

◇資格不問、申込み・詳細問合せは左記へ

四月例會案内

大阪読売新聞社見学会、四月十九日午後一時より、十二時四〇分讀売前集合、会費不要、会員外参加も可。

大阪市阿部野区阪南ヶ中二ノ二八

阿部野新聞研究會

責任者　清水正明

堂々！9日より2本立
東和映画と　フランス映画座前の
痛快剣戦篇！
花咲ける騎士道
剣をとっては並ぶ者なき美男ナリーリップの痛快武勇譚
ジェラール・フィリップ　ジャナ・ロロブリジーダ主演
"花嵐の父娘篇"
仲睦まじさで一杯になる傑作ホームドラマ
可愛い配当
エリザベス・テイラー　スペンサー・トレシイ主演
西宮　メトロ劇場

16日より　2本立
パラダイン夫人の恋
姦通！毒殺！嫌疑！明眸比なき　グレゴリイペック　ヴァアナ・アン・トッド主演
パラダイン夫人恋の醜聞
罪ある女
ビルデガルド・クネーフ　主演
誘惑の美貌・新星ビルデガルド
クネーフの圧倒的魅力！
西宮　メトロ劇場

書食は校内食堂で
パン　一コ一
ビスケット　20
うどん　25
カレーライス
みのわ